



Modulator FM Bluetooth FMT-B6



TLL171082-Manual de utilizare

INTO YOUR FUTURE

INTRODUCERE

Acest modulator FM te ajuta sa redai muzica si sa efectuezi apeluri cu ajutorul tehnologiei Bluetooth. Vei putea prelua apeluri in regim hands-free datorita microfonului incorporate. Dispozitivul este prevazut cu doua porturi USB care faciliteaza incarcarea dispozitivelor mobile.

Specificatii tehnice

- Versiune Bluetooth: 4.2
- Nume conectare Bluetooth: FMT-B6
- Alimentare: 12-24V
- Ecran: Da 20*8mm (afiseaza frecventa si tensiunea)
- Microfon: Da (functia de vorbire in regim hands-free)
- Frecventa de emisie: 87.5-108.0MHZ
- Format muzica: MP3, WMA, WAV, FLAC
- Slot card: MicroSD (max 64G)
- Iesire USB 1: 2.4A
- Iesire USB 2: 1A
- Iesire totala: 3.4A
- Dimensiuni produs: 107.8 x 49.9 x 87.8 mm
- Greutate produs: 125g
- Culori: Negru
- Material: ABS

Compatibilitate:

Acest dispozitiv este compatibil si suporta functia hands-free cu telefoanele mobile cu tehnologie Bluetooth incorporate.

Atentionari:

Recomandam citirea tuturor informatiilor de avertizare si folosire in siguranta inainte de folosirea produsului. Folosirea neadecvata va duce la deterioarea lui.

1. Nu folositi in zone umede sau sub apa.
2. Nu folositi in apropierea surselor de caldura sau la temperaturi ridicate.
3. Nu expuneti in razele directe ale soarelui.
4. Nu dezasamblati produsul, va cauza pierderea garantiei.

DESCRIEREA PRODUSULUI

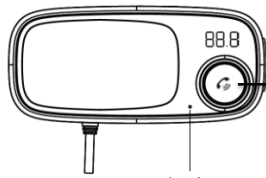

Micro phone

Buton rotativ
Play/Pauza/Raspuns apel/Inchidere Apel/Activare Siri
Rotește în sensul acelor de ceasornic sau invers pentru a seta frecvența, volumul sau alegerea melodiilor.

Apasă pentru a răspunde/închide apelul
Apasă pentru a reda sau pune pauză muzicii
Apasă timp de 1 sec pentru setarea frecvenței FM
Apasă timp de 3 sec pentru a activa modulul Siri sau Google.

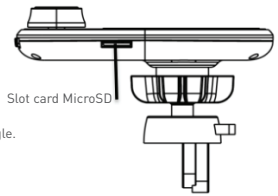

Slot card MicroSD

Frecvența +
Volum +
Următoarea melodie



Frecvența -
Volum -
Melodia anterioară

Pornire/Oprire
Melodia anterioară
Setare frecvența/Volum

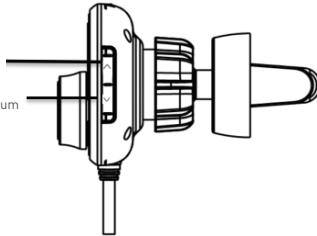

Bluetooth/ Slot card SD/
Melodia următoare/ Setare frecvența/Volum

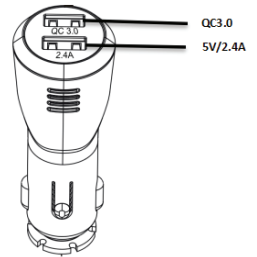

QC3.0

5V/2.4A

INSTALARE:

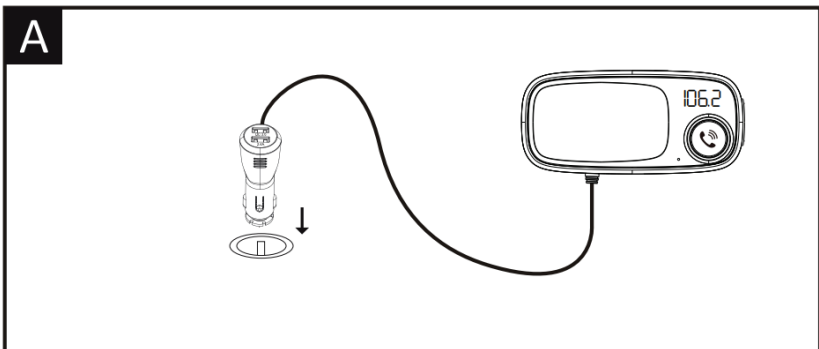

A

1. Introdu modulatorul FM în soclul brichetei.

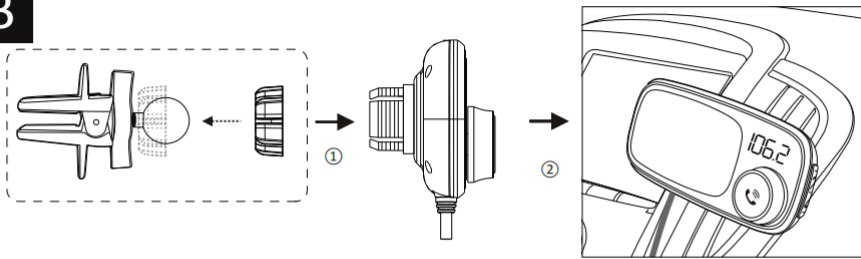
B

Asigura-te ca suportul este fixat corect in grila de aerisire inainte de a plasa telefonul in suportul magnetic.

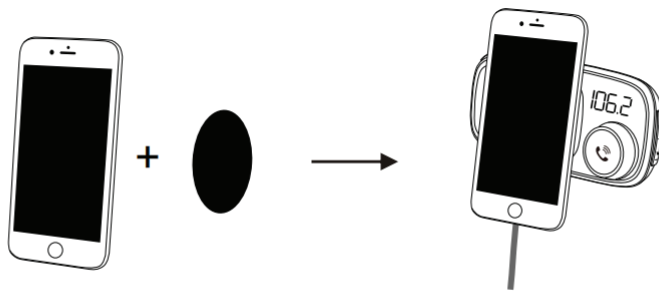
C

Lipeste placuta metalica pe spatele telefonului si apoi fixeaza-l in suportul magnetic.

INSTRUCTIUNI DE OPERARE:

Cum folosesti functiile modulatorului FM:

1. Introdu modulatorul FMi in soclul brichetei.
2. Seteaza radio-ul masinii pe o frecventa nefolosita, roteste butonul si apoi display-ul LED va afisa frecventa masinii. Potriveste dispozitivul pe aceeasi frecventa.
3. Introdu cardul microSD care continue fisiere audio in slot-ul de card dedicat, dispozitivul va incepe sa redea automat fisierele audio.

Folosirea functiilor Bluetooth:

1. La folosirea functiei Bluetooth pentru prima data este nevoie sa sincronizezi telefonul mobil cu modulatorul FM. Activeaza functia Bluetooth de pe telefon si cauta dispozitivul FMT-B6. Conexiunea se face la simpla selectare fara sa fie nevoie introducerea unei parole, dar in cazul in care telefonul cere un cod de securitate se poate introduce parola 0000.
2. In modul de redare muzica, cand va intra un apel, modulatorul FM va comuta automat pe functia hands-free.

Funcția de încărcare prin USB:

Dispozitivul o dată introdus în soclul brichetei poate fi folosit și ca încărcător pentru dispozitivele mobile compatibile prin intermediul celor două porturi USB. Cablul necesar încărcării dispozitivelor mobile nu este inclus în pachet.

Funcția Siri sau Google:

Apasă butonul rotativ timp de 3 sec, iar funcția Siri sau Google se va activa automat.

GHID DE FOLOSIRE RAPIDA

1. Raspuns/ inchidere apel:

Apasă  pentru a răspunde

Apasă  pentru a închide un apel

2. Respingere apel

Apasă lung  timp de 3 seconds pentru a respinge un apel

3. Apelare ultimul numar

Apasă  de 2 ori pentru a reapela automat ultimul numar

4. Apel privat

Când răspundeți la un apel, apăsa lung  timp de 3 secunde pentru a comuta în modul de apel privat

5. Redare și pauza muzica:

Apasă  pentru redare muzica

Apasă  din nou pentru pauza

6. Ajustarea volumului:

Apasă  sau roteți butonul rotund în sensul acelor de ceasornic pentru a mari volumul

Apasă  roteți butonul rotund în sens invers acelor de ceasornic pentru a reduce volumul

7. Setarea frecvenței:

Apasă  și menține până când frecvența va lumina intermitent

Roteste butonul pentru creșterea/descrerea frecvenței

8. Alege melodia:

Apasă  pentru redarea melodiei anterioare

Apasă  pentru redarea melodiei următoare

9. Oprire/Pornire

Apasă lung  timp de 2 secunde pentru a porni sau opri dispozitivul

10. Schimbare mod

Apasă lung  timp de 2 secunde pentru a schimba între modurile Bluetooth sau redare microSD

Informatii privind deseurile de echipamente electrice si electronice (DEEE)
(Anexa a manualului de utilizare)



Deseurile de echipamente electrice si electronice (DEEE) pot continue substante periculoase ce au un impact negativ asupra mediului si sanatatii umane, in cazul in care nu sunt colectate separat.

Acest produs este conform cu Directiva UE DEEE (2012/19/UE) si este marcat cu un simbol de clasificare a deseurilor de echipamente electrice si electronice (DEEE), reprezentat grafic in imaginea alaturata.

Aceasta pictograma indica faptul ca DEEE nu trebuie amestecate cu deseurile menajere si ca ele fac obiectul unei colectari separate.

Avand in vedere prevederile OUG 195/2005 – referitoare la protectia mediului si O.U.G. 5/2015 privind deseurile de echipamente electrice si electronice, va recomandam sa aveti in vedere urmatoarele:

- Materialele si componentele folosite la constructia acestui produs sunt materiale de inalta calitate, care pot fi refolosite si reciclate.
- Nu aruncati produsul impreuna cu gunoiul menajer sau cu alte gunoaie la sfarsitul duratei de exploatare.
- Transportati-l la centrul de colectare pentru reciclarea echipamentelor electrice si electronice unde va fi preluat in mod gratuit.
- Va rugam sa luati legatura cu autoritatile locale pentru detalii despre aceste centre de colectare organizate de operatorii economici autorizati pentru colectarea DEEE.

ABN Systems International



Str. Marinariilor, nr.29
Sector 1, Bucuresti, Romania



004.021.233.09.95



office@tellur.com
office@abnsystems.ro



www.tellur.com



DECLARATIE DE CONFORMITATE

Noi, ABN SYSTEMS INTERNATIONAL S.R.L. , Bucuresti, Sector 1, strada Marinarilor, nr. 31, declaram pe propria noastra raspundere ca produsul:

Nume produs: Modulator FM Bluetooth Tellur FMT-B6, negru

Marca: Tellur

Cod produs: TLL171082

Nu pune in pericol viata, sanatatea, securitatea muncii, nu are impact negativ asupra mediului si corespunde standardelor inscrite in declaratiile de conformitate ale producatorului.

Produsul este in conformitate cu urmatoarele standarde si/sau alte documente normative:

EMC – 2014/30/EU

Standarde aplicate:

EN 50498:2010

RoHS – 2011/65/EU

Produsul are marca CE aplicata in 2018

Numele: George Barbu

Funcția: Director General

Locul si Data redactarii: Bucuresti, 10-11-2018

Semnatura:



CERTIFICAT DE GARANTIE COMERCIALA SI CONFORMITATE

NR.: /.....

Client (nume, prenume, domiciliu): _____

Numarul si data facturii fiscale: _____

Denumire produs	Cantitate (buc)	Identificare (serie sau numar lot)

ADRESA UNITATILOR DE SERVICE

S.C. ABN SYSTEMS INTERNATIONAL SRL, Bucuresti, str. Marinariilor, nr. 29, Sector 1
Telefon: 021-2330995; 021-2330996; 021-2330997. Fax: 021-2330999/ E-mail:
service@abnsystems.ro

1. Termenul de garantie comerciala acordat este de 24 de luni de la data cumpararii pentru produsele avand durata medie de utilizare de 2 ani. Interventiile de orice fel in perioada de garantie comerciala vor fi efectuate de unitatea de service a SC ABN Systems International SRL din Bucuresti, Str Marinariilor, Nr. 29, Sector 1, Telefon 021-233.09.95: 021-233.09.96; 021-233.09.97; 021-233.09.98; Fax 021-233.09.99 si vor consta in luarea masurilor necesare de intretinere, reparare si respectiv de inlocuire a produsului. Orice reparatie, inlocuire sau intretinere a produsului in perioada de garantie comerciala va fi facuta in cadrul unei perioade rezonabile de timp, care nu va depasi 15 zile calendaristice. Inlocuirea produsului va avea loc doar in masura in care repararea acestuia nu este posibila intr un termen rezonabil sau este excesiv de oneroasa.

2. Prezentul certificat de garantie comerciala este intocmit si eliberat in conformitate cu prevederile Legii 449/2003 privind vanzarea produselor si garantiile asociate acestora, republicata si modificata prin OG 9/2016 si ale OG 21/1992, privind protectia consumatorilor, republicata si modificata.

Drepturile consumatorilor sunt in conformitate cu prevederile Legii 449/2003 privind vanzarea produselor si garantiile asociate acestora, republicata si modificata prin OG 9/2016, OG 21/1992, privind protectia consumatorilor, republicata, astfel cum a fost modificata si completata si toate celelalte acte normative incidente in materie, valabile la data cumpararii. Drepturile consumatorului, prevazute prin lege (inclusiv garantia legala de conformitate prevazuta de art. 2 alin. E din Legea 449/2003) nu sunt afectate de garantia comerciala oferita.

3. Fara a aduce atingere obligatiilor sale legale, vanzatorul garanteaza ca in cazul lipsei conformitatii produsului cu contractul de vanzare-cumparare, consumatorului i se va aduce produsul in stare de conformitate cu contractul de vanzare-cumparare, fara plata, prin reparatie, intretinere sau inlocuire. In masura in care repararea sau inlocuirea produsului este imposibila sau disproportionata, consumatorul are posibilitatea de a solicita reducerea corespunzatoare a pretului sau rezolutiunea contractului, dupa caz, conform prevederilor legale aplicabile. Orice reparare, inlocuire sau intretinere a produsului cauzata de lipsa de conformitate a acestuia cu contractul de vanzare-cumparare va fi facuta in cadrul unei perioade rezonabile de timp, stabilite in scris intre consumator si vanzator, si care nu va putea depasi un termen de 15 zile calendaristice de la data la care cumparatorul a adus la cunostinta vanzatorului lipsa de conformitate a acelu produs si a prezentat si predat efectiv acel produs catre unitatea de service a SC ABN Systems International SRL din Bucuresti, Str Marinariilor, Nr. 29, Sector 1. In conformitate cu dispozitiile legale in vigoare perioada pentru care se acorda garantia legala de conformitate este de 2 ani, din momentul cumpararii produsului.

4. Conform dispozitiilor Legii nr. 449/2003, la achizitionarea produsului, vanzatorul are obligatia de a explica modul de instalare, utilizare si intretinere a produsului furnizat. Clientul are obligatia sa verifice integritatea produsului, aspectul exterior si prezenta in ambalaj a accesoriilor prevazute la semnare inainte de semnarea prezentului certificat de garantie. Orice reclamatie ulterioara referitoare la lipsa de conformitate din punct de vedere estetic sau de integritate exterioara si care ar fi putut fi sesizata la cumparare nu va fi luata in considerare.

Pentru a fi recunoscuta si validata orice lipsa de conformitate a produsului trebuie reclamata in maximum 2 luni de la aparitie dar nu mai tarziu de data expirarii perioadei de garantie. Constatarea lipsei de conformitate si orice interventie va fi efectuata doar de unitatea service a SC ABN Systems International SRL din Bucuresti, Str. Marinariilor, Nr. 29, Sector 1, Telefon 021-233.09.95; 021-233.09.96; 021-233.09.97; 021-233.09.98; Fax 021-233.09.99.

5. Produsul livrat are in componenta subansamble electronice si mecanice care necesita respectarea cu strictete a conditiilor de manipulare, transport, pastrare, punere in functiune, conectare, exploatare, intretinere si reparatii prevazute in manualul de utilizare. Pentru prevenirea aparitiei oricarui tip de probleme va recomandam ca inainte de folosire si pe toata durata de folosire a produsului sa respectati cu strictete prevederile si instructiunile de utilizare mentionate in documentatia furnizata impreuna cu acesta.

6. Solicitarea acordarii garantiei comerciale trebuie insotita de unul din documentele de mai jos. Lipsa unuia dintre ele poate duce la refuzul acordarii garantiei comerciale pana la prezentarea tuturor cerintelor. Acestea sunt: documente probatorii din care sa rezulte calitatea de consumator a proprietarului (factura fiscala, bon fiscal etc.); prezentul certificat de garantie avand toate rubricile completate; toate accesoriile aferente produsului; ambalaj corespunzator transportului; o descriere scrisa a defectului constat.

Lipsa unuia dintre cele cerute la punctul 6. poate duce la refuzul acordarii garantiei pana la prezentarea documentelor de mai sus.

7. In cazul solicitarii nejustificate de acordare a garantiei ne rezervam dreptul de a cere beneficiarului contravaloarea transportului si manoperei de investigare a produsului reclamat a fi defect.

8. Garantia este valabila numai pe teritoriul Romaniei cu exceptia cazurilor in care exista clauze contractuale specifice.

9. Perioada de garantie comerciala se prelungeste cu termenul scurs de la data reclamantiei pana la data repunerii in functiune a produsului, mentionandu-se acest fapt in certificatul de garantie. In cazul inlocuirii produsului se va emite un nou certificat de garantie.

Pierderea garantiei comerciale

Garantia se pierde la indeplinirea oricarei conditii de mai jos:

1. Ruperea sau deteriorarea sigiliilor sau a etichetelor aplicate pe produse;
2. Nerespectarea de catre consumator a conditiilor de transport, manipulare, pastrare, punere in functiune, instalare, utilizare si intretinere prevazute in documentatia ce insoteste produsul in conditii ce contravin standardelor tehnice din Romania;
3. Deteriorarile produselor cauzate de: socuri, vibratii, praf, fum, substante chimice si toxice, incendii, accidente de orice fel, intemperii, conditii improprii de functionare, conditii de umiditate crescuta, utilizare in zone cu schimbari bruste ale temperaturii, neglijentei in utilizare sau a oricaror altor factori, independent de producator;
4. In cazul in care produsul prezinta urme de contact cu lichid;
5. Nerespectarea parametrilor de alimentare specificati in instructiunile de utilizare (tensiune, impamantare, temperatura, mediu ambient etc.);

6. Folosirea bateriilor sau a altor surse de alimentare sau alte accesorii decat cele aprobate de producator;
7. Modificarea sau interventia asupra produsului a persoanelor neautorizate de catre ABN Systems International;
8. Conectarea cu echipamente ce nu respecta standardele europene obligatorii sau ale caror interfețe de conectare nu sunt compatibile cu cele ale echipamentului vandut;
9. Nefectuarea operatiilor de intretinere recomandate de producator;
10. Folosirea echipamentelor in alt scop sau conditii decat cele specificate in documentatiile care le insotesc;
11. Schimbarea starii originale a produsului prin interventii software/hardware (altele decat cele facute/recomandate de producator sau centrele de service autorizate);
12. Utilizarea echipamentelor in conditii de uzura sau functionare continua peste limitele admise.

TABEL PENTRU MENTIONAREA REPARATIILOR IN PERIOADA DE GARANTIE

Nr.crt	Data intrarii in service	Data iesirii din service	Defect constat	Operatii efectuate	Prelungire garantie	Semnatura si numele tehnicianului

CLIENT (se completeaza de vanzatorul din magazin)

Nume si Prenume _____

Domiciliul _____

La data vanzarii/cumpararii s-a verificat echipamentul, acesta fiind integru, ne reprezentand zgarieturi, sau deformari. S-a efectuat proba de functionare, produsul functionand conform specificatiilor tehnice pe care le-am primit si cu care am fost de acord.

S-a verificat continutul prezentului certificat, mi s-au inmanat instructiunile de punere in functiune, utilizare si intretinere in limba romana, accesoriile, si s-a facut instructajul general.

SEMNATURA CLIENT

SEMNATURA SI STAMPILA VANZATORULUI
SEMNATURA SI STAMPILA IMPORTATORULUI

SC ABN SYSTEMS INTERNATIONAL SRL

